LES PETITS CITOYENS

Et si on s'parlait de la philanthropie

N°29

Production : Association *Les petits citoyens*
150 rue des Poissonniers - 75018 Paris
Conception : Catherine Jacquet - Yann Lasnier
Textes : Rozenn Le Berre
Coordination éditoriale : Catherine Jacquet - Marion Pouvesle
Illustrations : Jérôme EHO
Conception graphique : *Les petits citoyens*
Relecture : Sylvie Guilhot

ISBN : 979-10-96629-40-4
Association Les petits citoyens - 2017 - Tous droits réservés

Et si on s'parlait de la philanthropie ?

Et si on s'parlait Une collection pour les enfants dès 7 ans, initiée par l'association *Les petits citoyens*

Agathe

9 ans, en CM1

On dit de moi que je suis :

...Une rebelle qui parle fort, se mêle tout le temps de tout et est toujours là pour ses amis en cas de coup dur.

Ma devise : à tout âge, il faut se rebeller !

Arthur

11 ans, en CM2

On dit de moi que je suis :

...Un aventurier, toujours prêt à partager avec ses amis toutes ses découvertes !

Ma devise : qui ne risque rien, n'a rien !

Gary

8 ans, en CE2

On dit de moi que je suis :

...L'intello de l'équipe, un peu beaucoup geek aussi. Que je suis quand même grand malgré ma petite taille ! Et que je pourrais être astronaute.

Ma devise : c'est en cherchant que l'on trouve !

P'tite Marianne

7 ans, en CE1

On dit de moi que je suis :

...Un véritable pot de colle surtout pour mon frère Arthur. Je suis aussi curieuse et chipie à la fois. Je change d'avis tous les jours.

Ma devise : changer d'avis, c'est la vie !

Sarah

10 ans, en CM2

On dit de moi que je suis :

...Une originale, qui ne fait rien comme les autres et qui aime s'engager pour des causes justes.

Ma devise : s'engager, c'est le pied !

Choum

Ma devise : waouff !

Et si on s'parlait de la philanthropie ?

As-tu déjà fait un don à une association, été bénévole pour un événement ou parlé à tes copains et copines de la lutte contre la pauvreté ou de la protection de l'environnement ? Tu as envie de changer le monde et aider les autres, c'est important pour toi ? Alors tu es un vrai petit philanthrope ! **Mais c'est quoi, au juste, la philanthropie ?**

Dans ce nouveau numéro de la collection "Et si on s'parlait ?", on te dit tout sur les grandes causes de la philanthropie et la manière de t'engager pour changer les choses, à ton niveau !

Au programme :

La philanthro-quoi ? p. 7
Vive l'empathie ! p. 9
Et si on causait... des causes ? p. 11
Du bébé au pépé, tous engagés ! p. 13
Mille manières de faire ! p. 15
Un million d'associations ! p. 17
Là-bas ou ici, j'agis ! p. 19
Chacun à son échelle ! p. 21
L'intérêt général, *késaco* ? p. 23
Alors, on s'y met ! p. 25

L'objectif :

Comprendre tout ce qui se cache derrière le mot "philanthropie".

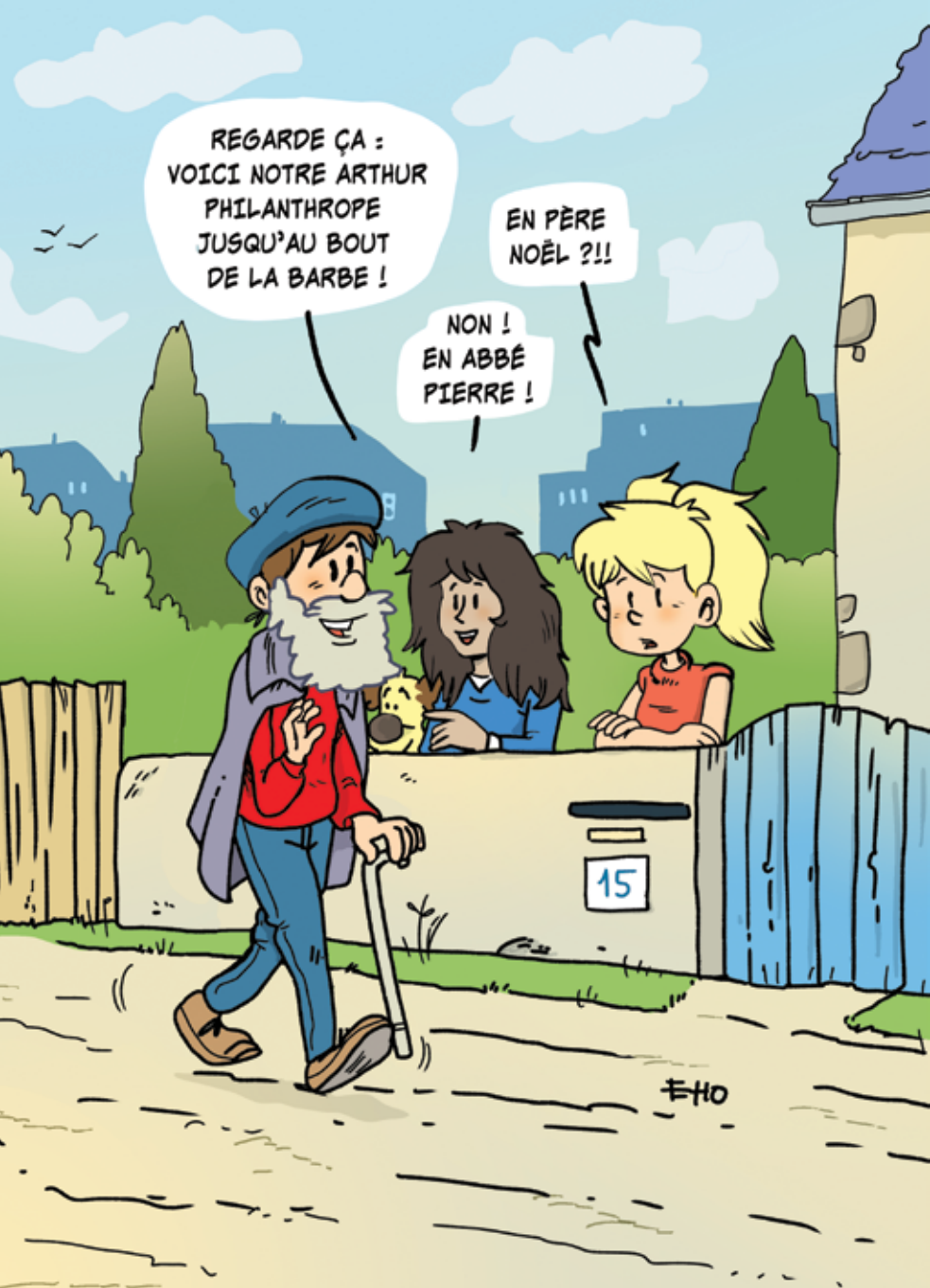
REGARDE ÇA : VOICI NOTRE ARTHUR PHILANTHROPE JUSQU'AU BOUT DE LA BARBE !
EN PÈRE NOËL ?!!
NON ! EN ABBÉ PIERRE !
15
EHO

La philanthro-quoi ?

: Devine ce qu'on a fait en classe, aujourd'hui ?

: Ben, je sais pas moi ! De la géo, des maths, du sport ?

: Raté ! On a parlé de la **PHILANTHROPIE** !

: La Fi-quoi ?

: La phi-lan-thro-pie ! C'est l'envie d'aider les autres, de s'engager et d'agir pour que les femmes, les hommes et les enfants de la planète vivent mieux.

: Ah, OK. Mais pourquoi il est si compliqué, ton mot ? C'est quoi déjà ? La philoso...la tranposolo... la philolopie...? Rohhh, j'y arrive pas !

: Philanthropie ! En fait, c'est pas si compliqué ! Si je me rappelle bien, ça vient du grec "philos", qui veut dire "aimer, faire du bien" et "anthropos", qui veut dire "être humain".

: Du coup, c'est... faire du bien à l'être humain si on traduit, c'est ça ?

: Oui, c'est à peu près ça ! Le maître nous a expliqué qu'il existe plusieurs manières d'être philanthrope : par exemple, on peut donner de l'argent pour les gens qui en ont le plus besoin, créer une association pour l'éducation ou l'environnement, faire des recherches scientifiques pour améliorer la santé de tout le monde. Et il y a des philanthropes célèbres comme l'Abbé Pierre, tu le connais ?

: Oui, mes parents m'en ont parlé ! Il avait une barbe blanche, mais ce n'est pas le Père Noël ! Je crois qu'il luttait pour que tout le monde ait une maison, non ?

: Exactement ! Il était désespéré que des gens dorment dehors dans le froid. En 1954, il a lancé un appel à tous les citoyens pour aider les sans-abris. C'était un grand philanthrope !

EUH... MERCI, ARTHUR !
M
EHO

Vive l'empathie !

: Tu n'as pas froid comme ça, P'tite Marianne ?

: Si, maintenant que tu le dis, j'ai vraiment super froid !

: Maman t'avait dit de prendre un pull ce matin ! Je te prête ma veste.

: Oh, t'es trop sympa, Arthur !

: Moi, je trouve ça normal de donner un vêtement à quelqu'un qui a froid.

: Oui, mais parfois, on a tendance à oublier de faire attention aux autres ! En fait ce que tu viens de faire, ça a un nom.

: Ouais, je sais ! Ça s'appelle être un méga-grand-frère-trop-sympa !

: Ah ah, c'est clair, P'tite Marianne. Mais moi, je pensais plutôt à l'**EMPATHIE**.

: C'est quoi ce truc ?

: Moi je sais ! Ça veut dire pouvoir se mettre à la place de l'autre : c'est ressentir ce qu'une personne ressent, par exemple quand elle a froid, quand elle est triste ou quand elle a faim. C'est ça, hein, Sarah ?

: Exactement ! Quand tu as vu que P'tite Marianne était gelée, tu as eu froid pour elle, non ?

: Oui, c'est pour ça que je lui ai donné ma veste !

: Tu as donc fait preuve d'empathie, et ensuite, tu as agi pour l'aider. Tu es donc 100% bienveillant, bravo ! Mais le top du top, c'est d'être attentif à tout le monde, comme tu l'as été pour ta petite sœur.

: C'est noté, Professeur Empathie !

: Et moi, qu'est-ce que je peux faire, maintenant que je sais ce qu'est l'empathie ?

: Alors, voyons voir... Tu vois, ta copine qui est toute seule dans la cour, là-bas ? Et si tu allais jouer avec elle ?

: OK, Professeur Empathie ! Mission acceptée !

ALORS ARTHUR, TU EN PENSES QUOI DE MA MACHINE À S'ENGAGER ?
TROP GÉNIAL !
EXCLUSION
ÉDUCATION
SANTÉ
DROITS DE L'HOMME
B22
B222
CULTURE
ENVIRONNEMENT
#HO
B222

Et si on causait... des causes ?

: Qu'est-ce qui se passe, Gary ? T'as pas l'air bien...

: Oui, c'est vrai... En venant à l'école, je suis passé devant quelqu'un qui dormait sur le trottoir. Je n'osais même pas le regarder. Je ne sais pas quoi faire pour lui.

: Mon père m'a dit qu'il y a des associations qui luttent contre l'exclusion, c'est à dire qu'elles agissent pour aider des personnes à trouver un travail ou un logement, pour qu'elles ne vivent plus dans la rue.

: Ah oui, on a vu à l'école que la **LUTTE CONTRE L'EXCLUSION** faisait partie des grandes causes de la philanthropie.

: Ah oui ? Et il y a beaucoup de causes ? C'est quoi les autres ?

: Devine ! Petit indice, il y en a six !

: Humm... je dirais protéger la planète ?

: Oui, **LA PROTECTION DE LA PLANÈTE** en fait partie ! Parce qu'on ne peut pas améliorer la vie des êtres humains sans faire attention à l'environnement, quand même ! Quoi d'autre ?

: Je sais pas ! Je donne ma langue à Choum.

: Alors, il y a l'**ÉDUCATION**, pour que chaque enfant puisse aller à l'école. Tu te rends compte que 60 millions d'enfants ne vont pas à l'école dans le monde !

: C'est ouf, j'aurais jamais imaginé qu'il y en avait autant ! Éducation, exclusion, environnement. C'est quoi les trois autres causes qui manquent ?

: Hé, mais tu es le roi du calcul ! Les trois autres sont **LA SANTÉ**, pour trouver de nouveaux médicaments, par exemple, **LES DROITS DE L'HOMME**, pour combattre les injustices, et **LA CULTURE ET LES ARTS** pour que tout le monde puisse aller au théâtre, au musée ou au cinéma !

: OK, maintenant y a plus qu'à s'engager, même si ça va pas être facile de choisir pour quelle cause !

ET VOILÀ... J'AI ORGANISÉ NOTRE PLANNING D'ENGAGEMENT !
DITES... QUELQU'UN A VU MON AGENDA ?
LUNDI
MARDI
JEUDI
ARITÉ
IDE
EMO

Du bébé au pépé, tous engagés !

: Arthur, P'tite Marianne, qu'est-ce que vous avez fait, ce week-end ?

: On était chez Mamie. Elle nous a amenés dans son **ASSOCIATION** !

: Et vous avez fait quoi, là-bas ?

: En fait, elle donne des cours de soutien scolaire à des élèves qui ont du mal à l'école. Elle les amène aussi au cinéma, au théâtre ou au cirque.

: Nous, on a été au théâtre de marionnettes, c'était trop génial !

: C'est super, comme elle est à la retraite, elle a le temps !

: Ça, c'est vrai. Mais tu sais, dans les associations, il y a aussi des gens qui ne sont pas retraités. Pas besoin d'y être tous les jours, il suffit d'avoir envie de donner un peu de temps !

: Ouais, même que nous aussi, on a **PARTICIPÉ**, c'est cool parce que c'est pas réservé qu'aux parents !

: Tu as aidé qui, P'tite Marianne ?

: Il y avait un garçon qui était en CP, mais il avait du mal à lire, je lui ai donné mes astuces pour lire les mots compliqués.

: Et toi, Arthur ?

: Moi, j'étais avec une dame qui vient d'arriver en France et qui ne parle pas bien français. Le cours était super, et elle m'a dit que ça l'avait beaucoup aidée !

: C'est top ! Et moi aussi, je peux venir aider le mercredi ou le samedi ?

: Je pense que oui, je demanderai à Mamie, si tu veux.

: Oui, et j'en parlerai à mon père aussi. Il travaille beaucoup, mais je suis sûre qu'il sera content qu'on y aille ensemble !

: En fait, tout le monde peut s'engager, il suffit d'en avoir envie et de trouver un moment dans son emploi du temps !

VENIR EN HOMME-SANDWICH PARLER PHILANTHROPIE DANS UNE BOULANGERIE... QUELLE IDÉE !!!
MIAM !
MIAM !
BOULANGERIE
REJOIGNEZ NOTRE PROJET PHILANTHROPE
?!!

Mille manières de faire !

: Arthur, tu te rappelles que l'autre jour, on a discuté de ce sans-abri que j'avais vu dormir sur le trottoir ? J'ai décidé d'agir !

: Ah oui ? C'est top !

: Et t'as fait quoi du coup, Gary ?

: Vous avez devant vous le plus jeune **BÉNÉVOLE** des Restos du Cœur de la ville ! Je sers les repas le samedi midi, et j'aide à décharger les colis de dons.

: Heu, bénévole ? C'est quoi ?

: Ça veut dire qu'on n'est pas obligé de le faire et qu'on n'est pas payé pour ça, on donne volontairement de son temps !

: Tu peux aussi récolter des dons d'argent ou des dons alimentaires. Par exemple, en passant chez le boulanger après l'école, tu pourrais récupérer ce qui allait partir à la poubelle. Mais tu sais, rien que d'en parler autour de toi, c'est déjà quelque chose.

: Comment ça ?

: Oui, c'est de la **SENSIBILISATION** : tu vas parler aux gens de cette cause, leur expliquer qu'on ne peut pas rester les bras croisés et qu'il faut faire quelque chose !

: D'accord, mais comment ?

: Tu peux faire un exposé par exemple, ou passer voir tes voisins et leur en parler, ou faire une affiche à coller dans ton quartier. Il y a plein de manières de s'engager, en fait !

: Super, je suis trop motivé ! On commence par quoi ?

: Tu commences par la grande cause mondiale de l'amitié : je te rappelle que tu m'as promis qu'on allait faire un foot ensemble, cet après-midi !

: D'accord, à une condition : on passe à la boulangerie après pour parler de notre projet de récolte de dons !

: Bien sûr, M'sieur Arthur !

FONDATION LES GLACES
P'TITE MARIANNE
T'AS VU ?
J'AVAIS DIT
QUE JE LE FERAI !
FONDATION
LES GLACES
P'TITE MARIANNE
WAOUH !
MOI JE FONDS...
POUR TA
FONDATION !
Eho

Un million d'associations !

: Je viens de voir un reportage super intéressant sur le travail des ONG !

: Les **ONG**, c'est quoi ça ?

: Les **ORGANISATIONS NON GOUVERNEMENTALES** ! Ce sont des associations qui ne dépendent pas d'un État et qui ne sont pas là pour gagner de l'argent.

: Ouh, là, là, j'ai rien compris.

: C'est simple, P'tite Marianne : les ONG agissent pour améliorer la vie des êtres humains ou pour protéger l'environnement, par exemple. Elles sont sur le terrain, un peu partout dans le monde pour venir en aide à ceux qui en ont besoin.

: Oui, c'est top ! Ma cousine a créé une association avec une copine, elle m'a expliqué que tout le monde peut en faire une, le tout c'est d'être au moins deux et d'avoir un but.

: Donc si mes parents veulent créer une association avec leurs amis, ils peuvent ?

: Bien sûr ! Ma cousine s'y connaît bien sur le sujet, elle m'a dit qu'il y avait plus d'un million d'associations en France ! Elle m'a aussi parlé des **FONDATIONS**, tu sais ce que c'est ?

: Je sais, je sais ! C'est quand quelque chose fond : la fondation des glaciers, par exemple !

: Euh, pas vraiment, P'tite Marianne... Une fondation, c'est une structure qui reçoit de l'argent pour le redonner à une cause...

: Et tu te souviens qu'on a parlé de l'Abbé Pierre ? Il a créé la Fondation Abbé Pierre : elle sert à récolter de l'argent pour aider les gens à avoir un endroit où vivre.

: Ah trop bien ! Quand je serai grande, je créerai la Fondation P'tite Marianne !

C'EST BIEN AGATHE QUE TU TRICOTES POUR LES GENS QUI EN ONT BESOIN ! PERSISTE !
GNNNN !
CLUB DE TRICOT SOLIDAIRE
FHO

Là-bas ou ici, j'agis !

: Salut Agathe, ça va ?

: Ben non, ça ne vas pas trop ! Je suis carrément ré-vol-tée !

: Ah bon ? Qu'est-ce qui se passe ?

: Hier, dans la rue avec ma maman, on a discuté avec une fille qui travaille pour l'association Action contre la faim. Elle nous a dit que 815 millions de personnes dans le monde ne mangent pas à leur faim, elles sont sous-alimentées et du coup, elles sont souvent malades.

: Oh là là, ça en fait du monde ! Quand je pense à tout ce qu'on gaspille, à la cantine...

: C'est pour ça qu'il faut vraiment agir dans ces pays-là pour que plus personne ne manque de nourriture.

: Tu as raison, c'est important de s'engager ailleurs dans le monde. Mais pas la peine non plus d'aller très loin ! On peut aussi s'impliquer dans son pays, dans sa ville ou dans son quartier !

: Ah oui ?

: Bien sûr ! J'ai lu qu'en France, plus de six millions de personnes vivent sous le **SEUIL DE PAUVRETÉ**. Ça veut dire qu'elles gagnent moins de mille euros par mois.

: C'est fou ! On ne s'imagine pas ça en France...

: Pour aider les familles pauvres, ma tante tricote des vêtements. Elle donne aussi, bénévolement, des cours d'arts plastiques. C'est une autre manière de découvrir l'art pour les familles qui ne vont pas souvent au musée.

: C'est vrai qu'en France aussi, il y a beaucoup de raisons de s'engager !

: Oui, que ce soit tout près de chez toi ou à des milliers de kilomètres, toutes les actions sont importantes !

HÔPITAL
EHO

Chacun à son échelle !

: Arthur, Arthur ! Devine quoi ?

: Quoi ?

: Tu sais, les cinq euros que Papa nous a donnés ? Et ben, j'ai pas tout dépensé en bonbons ! J'ai donné une pièce d'un euro à la dame assise devant la boulangerie.

: Ah oui, un euro, c'est sûr que ça va lui changer la vie ! Merci pour ce très généreux **DON** ! Ah ah !

: Je ne vois pas pourquoi tu réagis comme ça, Arthur. Donner, c'est important, même si on ne donne pas beaucoup.

: Carrément d'accord avec Sarah : tu imagines si mille personnes donnent un euro ? Et bien ça fait mille euros !

: Et chacun fait ce qu'il peut, d'abord ! Je suis pas riche, moi ! Mais j'avais envie de donner quelque chose quand même.

: T'as raison, P'tite Marianne : chacun donne ce qu'il peut, que ce soit de son argent, de son temps ou de ses objets ! Tu connais l'opération pièces jaunes ?

: Non, c'est quoi ça ?

: Le but, c'est de récolter les centimes pour les enfants qui sont à l'hôpital. Bien sûr, un centime, c'est vraiment pas grand-chose. Mais si on a des milliers et des milliers de pièces, ça finit par faire beaucoup d'argent !

: Et ce n'est pas une personne, même si elle est la plus riche du monde, qui pourra changer les choses ! L'important c'est qu'on soit très nombreux à s'engager. Hein, Arthur ?

: Oui, ça va, j'ai compris. Désolé, P'tite Marianne, c'est très bien ce que tu as fait, bravo !

: Tu peux commencer à faire pareil ! Vu le bazar dans ta chambre, y'a sûrement des centimes qui traînent par terre pour l'opération pièces jaunes !

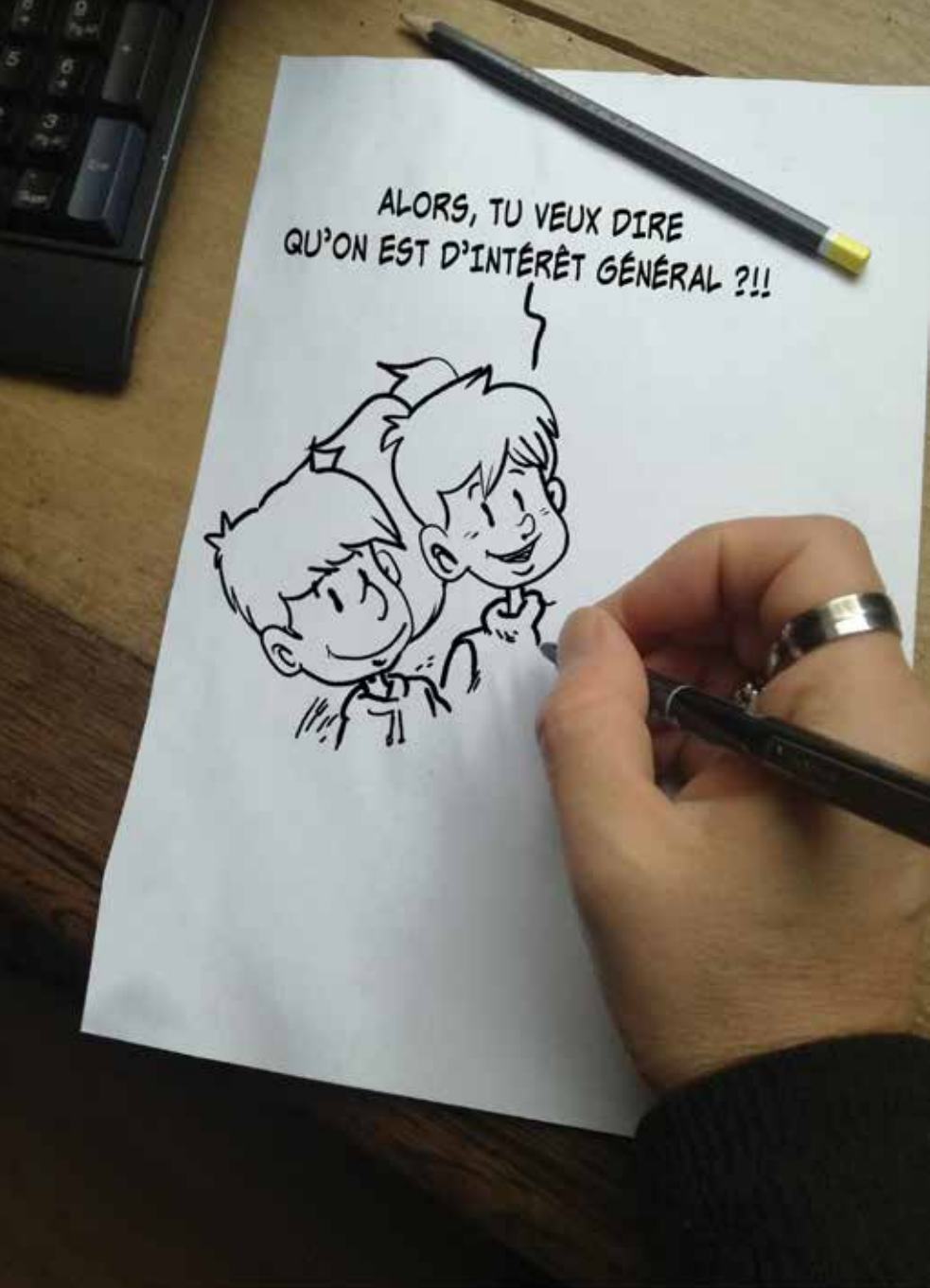
ALORS, TU VEUX DIRE
QU'ON EST D'INTÉRÊT GÉNÉRAL ?!!

L'intérêt général, késaco ?

: Agathe, ça veut dire quoi "**ASSOCIATION D'INTÉRÊT GÉNÉRAL**" ?

: Tu as vu ça où, P'tite Marianne ?

: Dans un courrier que mes parents ont reçu à la maison. C'était un papier pour demander de l'argent pour soigner des gens en Asie. C'était écrit : "Nous sommes une association d'intérêt général".

: En fait, l'intérêt général, c'est le contraire de l'intérêt privé. Par exemple, quand tu as un magasin ou une entreprise ton but, c'est quoi ?

: Ben... Vendre des trucs ?

: C'est ça ! Donc le but, c'est gagner de l'argent pour acheter des nouvelles marchandises, faire de la pub pour vendre... Ça, c'est l'intérêt privé. Alors que les associations ne doivent pas gagner de l'argent pour enrichir qui que ce soit : elles travaillent pour le bien de toutes et tous.

: Mais pourtant, elles reçoivent de l'argent ! L'autre jour, il y avait une boîte où on pouvait mettre des pièces pour une association !

: C'est vrai ! Elles récoltent de l'argent pour faire leurs actions et leurs projets, mais aussi pour payer les gens qui travaillent dans l'association, avoir des bureaux. C'est pas de l'argent qui sert à devenir riche !

: Et m'acheter une super glace trop bonne au chocolat, c'est de l'intérêt général ?

: Bon apparemment, les explications vont être plus longues que prévu...

: Mais non, je rigole, j'ai tout pigé ! Si je gagne de l'argent de poche pour m'offrir une glace, c'est de l'intérêt privé. Si je donne cet argent à une association qui l'utilise pour aider les plus pauvres, c'est de l'intérêt général !

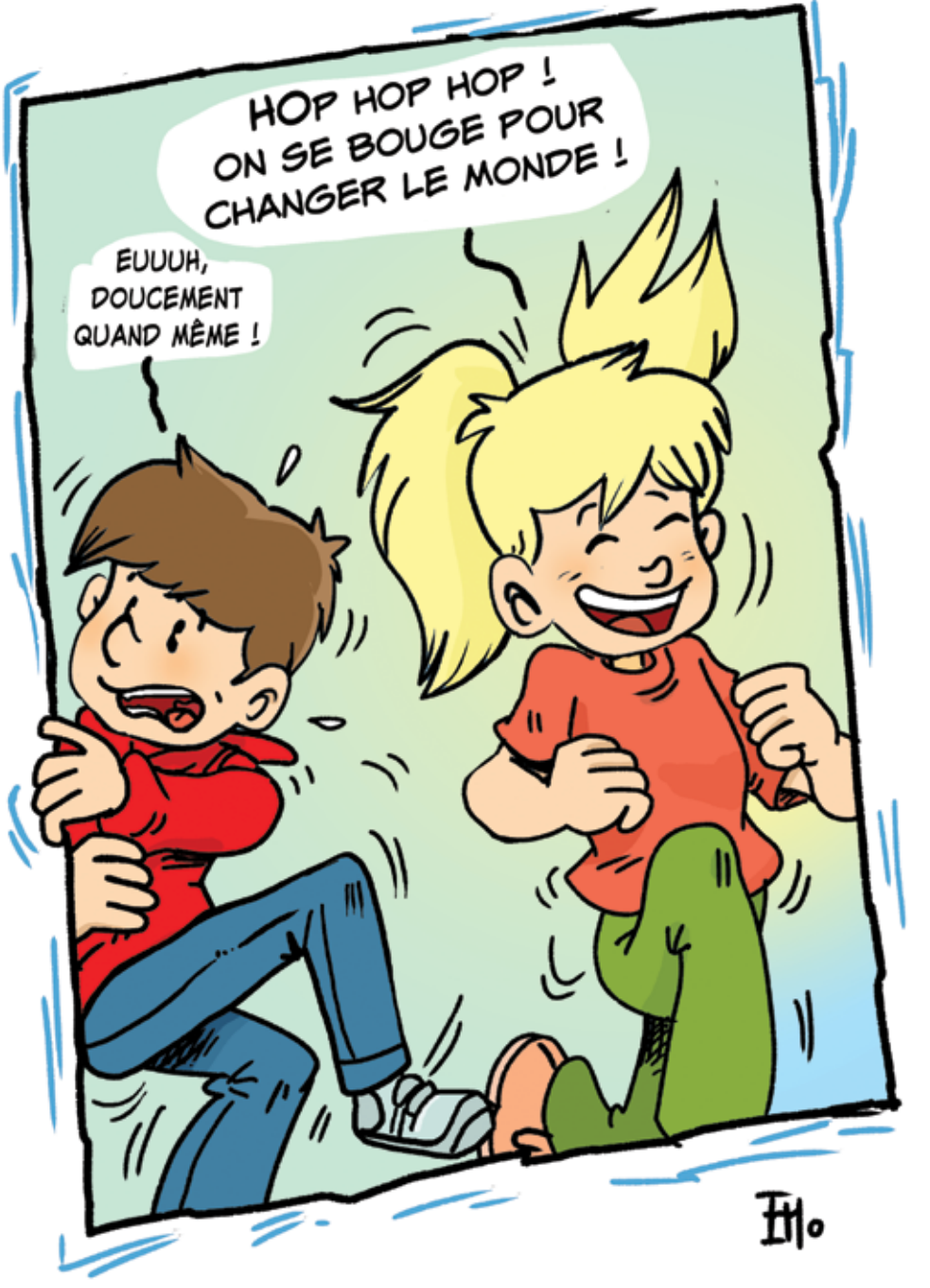
HOP HOP HOP ! ON SE BOUGE POUR CHANGER LE MONDE !
EUUUH, DOUCEMENT QUAND MÊME !
Tho

Alors, on s'y met !

: C'est décidé, à partir d'aujourd'hui, je me bouge !

: Tu vas faire du sport ?

: Ah ah, non, ça, j'en fais déjà ! Je veux me bouger pour **CHANGER LE MONDE** ! J'en ai marre de rester sans rien faire alors que des gens vivent dans la rue et que les droits de l'Homme ne sont pas respectés.

: Wahou, c'est beau ce que tu dis, Sarah !

: Mais tu vas faire quoi ? Tu penses vraiment que tu peux changer le monde ?

: Oh Arthur, arrête de râler, il faut l'encourager ! Si on fait rien, c'est sûr que rien ne changera !

: Alors que si on a envie, on peut faire de grandes choses ! D'ailleurs, on commence par quoi ?

: On peut organiser une collecte de jouets pour les enfants qui en ont besoin ?

: Oui, oui ! Moi, j'en ai plein à donner !

: Super ! Tu en parles à tes amis, P'tite Marianne ? On peut aussi passer dans les classes pour parler de l'association de quartier : j'ai vu qu'ils cherchent des bénévoles.

: Moi, je vais faire une affiche !

: C'est super ! Je vais aussi en parler à mes cousins. Ils sont au collège, ils pourront peut-être organiser quelque chose avec leurs profs !

: Tu vois Arthur, à nous tous, on commence déjà à bouger. Imagine si tous les gens qui entendent notre conversation s'y mettaient, eux aussi ?

: Ben, c'est sûr que ça ferait du monde ! Mais tu crois qu'ils sont prêts à s'engager ?

: On n'a qu'à leur montrer l'exemple ! Alors, on s'y met?

JEUX

1. QUEL EST L'INTRUS ?

- La lutte contre l'exclusion.
- La protection de la planète.
- L'éducation.
- La santé.
- Le numérique.
- Les droits de l'homme.
- La culture et les arts.

2. QUE SIGNIFIE LE SIGLE ONG ?

A – Organisation des nageurs gracieux.
B – Organisation naturellement géante.
C – Organisation non-gouvernementale.

3. RÉBUS : Chaque image correspond à une syllabe, associe-les et devine le mot caché !

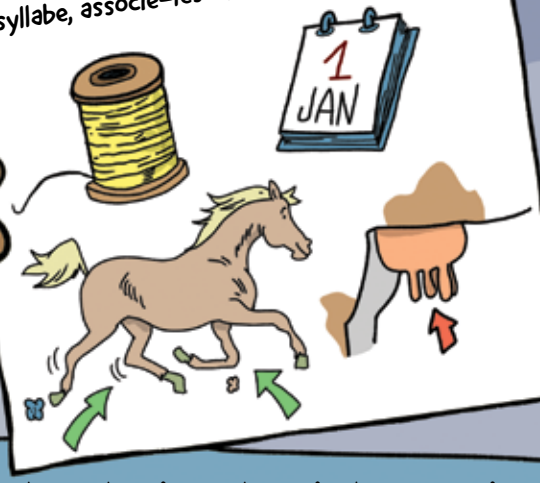

Réponses : jeu 1 : Le numérique / jeu 2 : réponse C / jeu 3 : philanthropie

t'as la collection Et si on s'parlait ?

D'autres numéros à découvrir !

lespetitscitoyens-laboutique.com

TOI AUSSI,

Sois malin dans ta tête et citoyen dans tes baskets !

ABONNE TOI GRATUITEMENT À L'HEBDO SUR LE SITE

En suscitant le questionnement, le débat et la curiosité au travers des textes et des illustrations, cette collection contribue au développement d'une citoyenneté active dès le plus jeune âge et donne aux enfants le goût de lire et de réfléchir.

Dès 7 ans

Association *Les petits citoyens*
150 rue des Poissonniers
75018 Paris
Tel. : 01 53 09 00 35

www.lespetitscitoyens.com

Avec le soutien de :